UNIVERSITÄT BERN

Vorlesung Open Data:

Open Procurement, Open Contracts

Termin 9, 28. April 2016

Dr. Matthias Stürmer und Prof. Dr. Thomas Myrach

Forschungsstelle Digitale Nachhaltigkeit
Institut für Wirtschaftsinformatik
Universität Bern

Terminübersicht Vorlesung

- 25.02.2016: Informationen zur Vorlesung und Einführung ins Thema OD und OG
- 03.03.2016: Open Government Data und Impact Measuring Framework
- 10.03.2016: Digitale Nachhaltigkeit
- 17.03.2016: Entstehung und Anwendung des Öffentlichkeitsgesetz
- 24.03.2016: Geistiges Eigentum und die Open-Bewegung
- 31.03.2016: Osterferien
- 07.04.2016: Open Data Journalism
- 14.04.2016: Open Finance and Participatory Budgeting
- 21.04.2016: Open Aid
- **28.04.2016: Open Procurement**
- 05.05.2016: Auffahrt
- 12.05.2016: Open Geodata
- 19.05.2016: Linked Data und Semantic Web
- 26.05.2016: Open Corporate Data
- 02.06.2016: frei
- 09.06.2016: Prüfung 1. Termin; 08.09.2016 Prüfung 2. Termin

UNIVERSITÄT BERN

28. April 2016

Vorlesung

1. Open Procurement
2. Gastreferat von *Otto Hostettler, Lobbywatch:* Transparenz in der Politik

Übung

1. Freiwillige Zwischenpräsentation der Studierenden-Apps
2. Datenaktualisierung und Transitionen

Vertiefungsartikel (nur MA)

- Text zu einem **Open Data / Open Government** Thema verfassen, z.B.
  - Fallstudie Öffentlichkeitsgesetz
  - Vor- und Nachteile bestimmter Visualisierungsarten
  - Aussagekraft einer bestimmten Finanzvisualisierung
  - Spezifische Nutzungsform von einem OGD Datensatz
  - *weitere Ideen bei Matthias Stürmer*

- **Bewertungskriterien:**
  1. **Aktualität des Themas:** heutige Wichtigkeit muss offensichtlich sein
  2. **Relevante Fragestellung/Hypothese:** spezifisch, fokussiert, wichtig
  3. **Fundierte Recherche:** akadem. und Praxis-nahe Literatur, ca. 20 Quellen
  4. **Qualität:** gute Formulierung, fehlerfrei, sauber referenziert etc.

Vertiefungsartikel (nur MA)

- **Struktur/Aufbau des Artikels:**
  1. Einleitung, Motivation für das Thema
  2. Fragestellung, Hypothese
  3. Überblick bisherige Literatur
  4. Schlussfolgerungen, Ausblick

- **Weitere Vorgaben:**
  - Umfang: ca. 20'000 Zeichen
  - Formatierung: Vorlage für schriftliche Arbeiten am IWI
  - Sprache: Deutsch oder Englisch

- Wird benotet, zählt 25% zur Gesamtnote (Prüfung 75%)
- Abgabe: **8. September 2016** an mirjam.laederach@iwi.unibe.ch
- Gute Artikel werden auf Website der Forschungsstelle veröffentlicht: http://www.digitale-nachhaltigkeit.unibe.ch/studium/open_data_vorlesung/index_ger.html#e304062

Agenda

1. **Einführung öffentliches Beschaffungswesen**
2. Beschaffungsplattformen der UN, EU und Schweiz
3. Open Contracting Partnership
4. Beschaffungstransparenz in der Schweiz

Ziele öffentliches Beschaffungswesen

1. **Wirtschaftlichkeit** ist das Hauptziel jeder Beschaffung.
2. Die **Gleichbehandlung** der Anbieter verbietet die Bevorzugung von „Lieblingsanbietern“ oder Ortsansässigen.
3. Um Wirtschaftlichkeit und Gleichbehandlung zu erreichen, soll in Beschaffungen der **Wettbewerb** spielen.
4. **Transparenz** bedeutet: Die Spielregeln sind im Voraus bekannt, und jeder Beschaffungsentscheid ist dokumentiert und nachvollziehbar. Das Verfahren, insbesondere die Angebote, sind **vertraulich**.

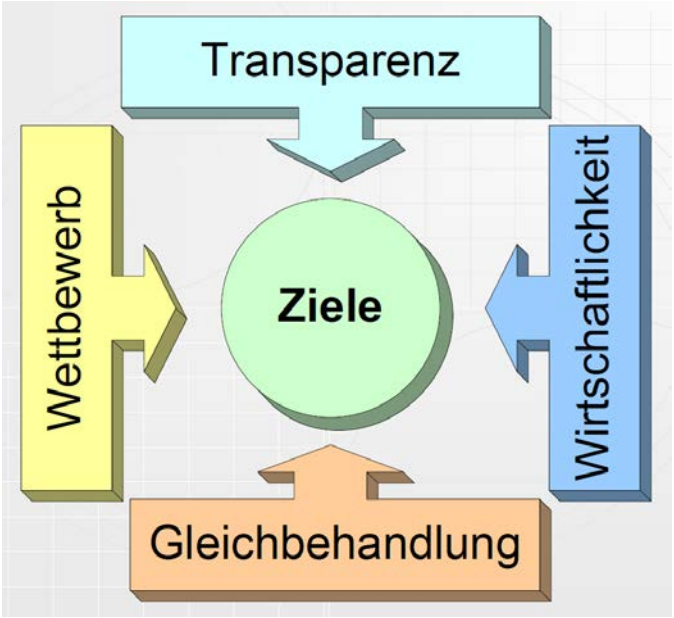

Quelle: Schulungsunterlagen Bundesamt für Bauten und Logistik BBL, Skript Thomas Fischer (KAIO)

Public Procurement in OECD Countries

- In **2011 public procurement** counted for
  - **5.89 trillion USD** only in OECD countries
  - average of 29% of total general government expenditures
  - average of 13% of GDP in OECD countries
- Government procurement spending at **state and local levels** accounts for **55%** of total general government procurement spending on average
- Important for **federal states** such as Switzerland since their **state or local level** of government spends on average **76%** of total government procurement.

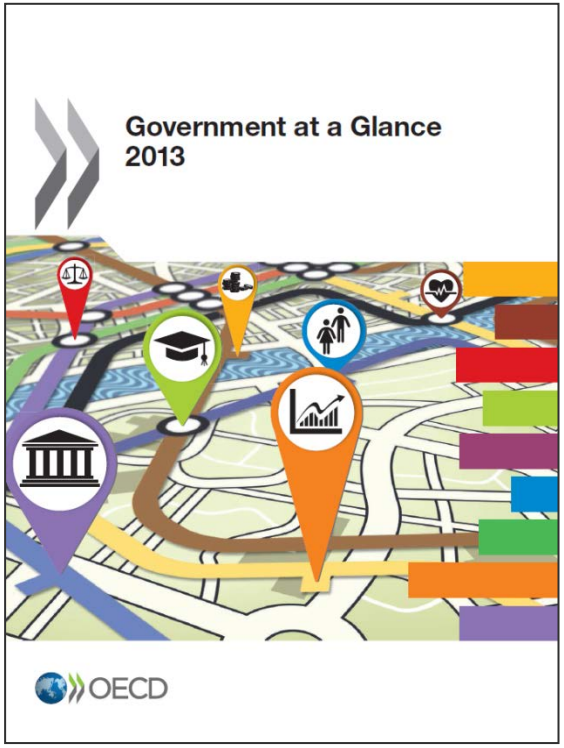

Source: OECD (2013), Government at a Glance 2013, OECD Publishing. http://dx.doi.org/10.1787/gov_glance-2013-en

Public Procurement compared to Government Expenditures

General government procurement as **share** of total general government expenditures (2011):

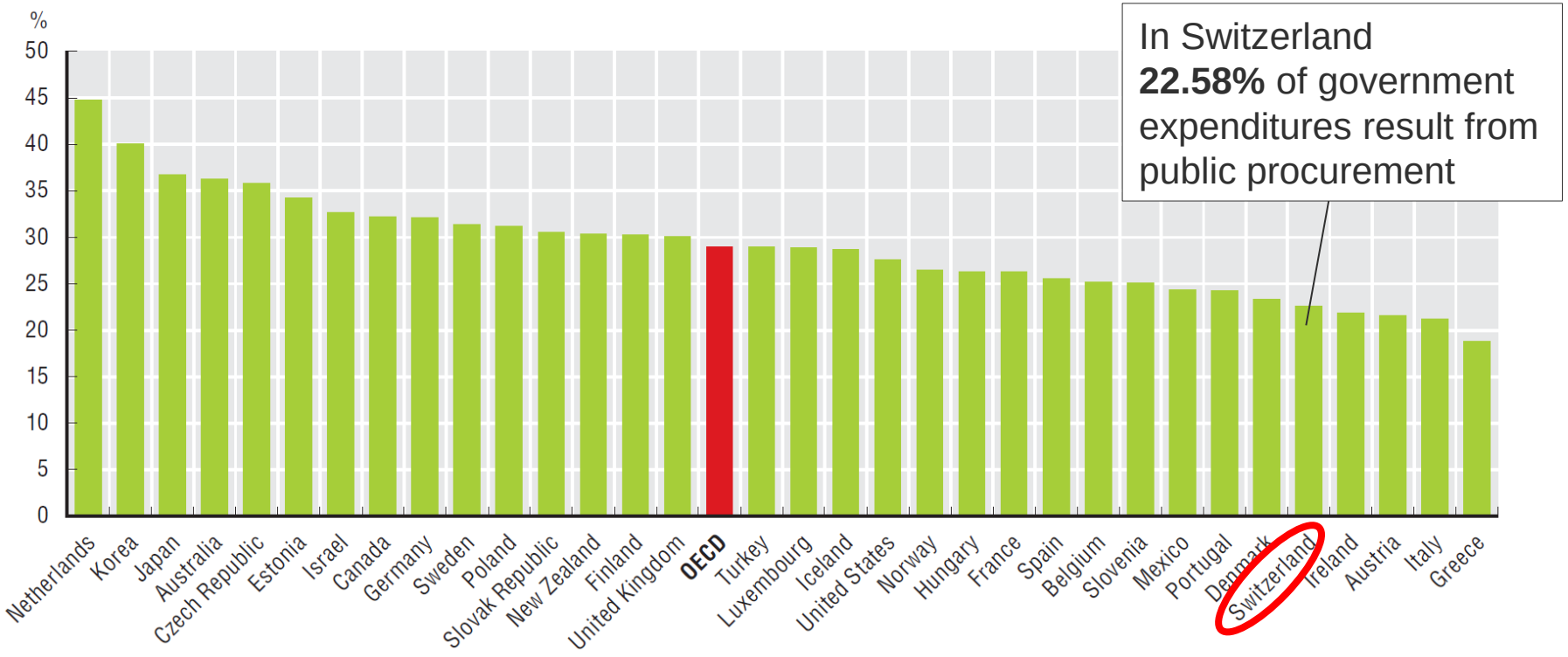

Source: OECD (2013), Government at a Glance 2013, OECD Publishing. http://dx.doi.org/10.1787/gov_glance-2013-en

Why public procurement?

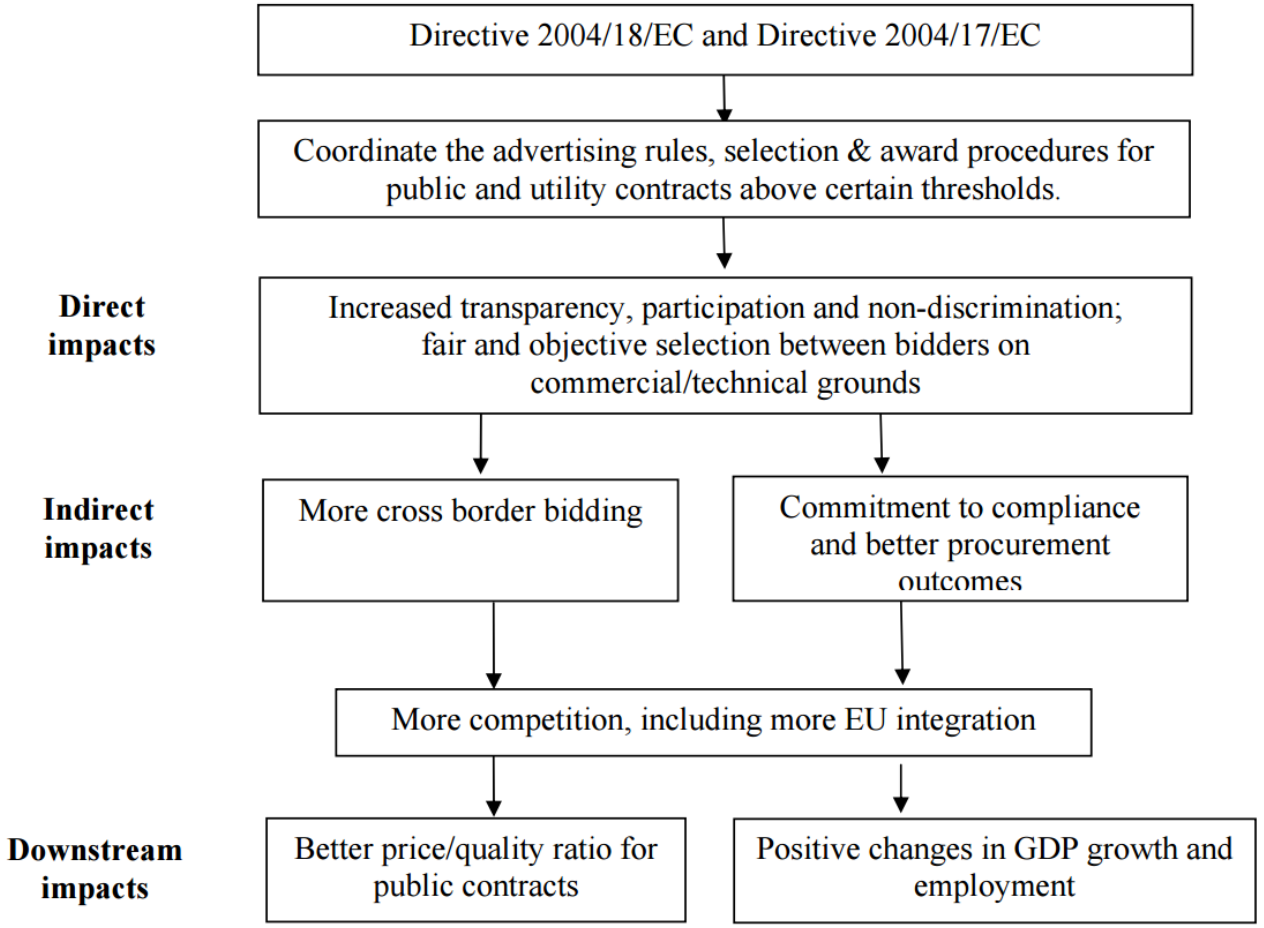

Source: Evaluation Report: Impact and Effectiveness of EU Public Procurement Legislation
http://ec.europa.eu/growth/single-market/public-procurement/modernising-rules/evaluation/index_en.htm

Four key stages of the public procurement process

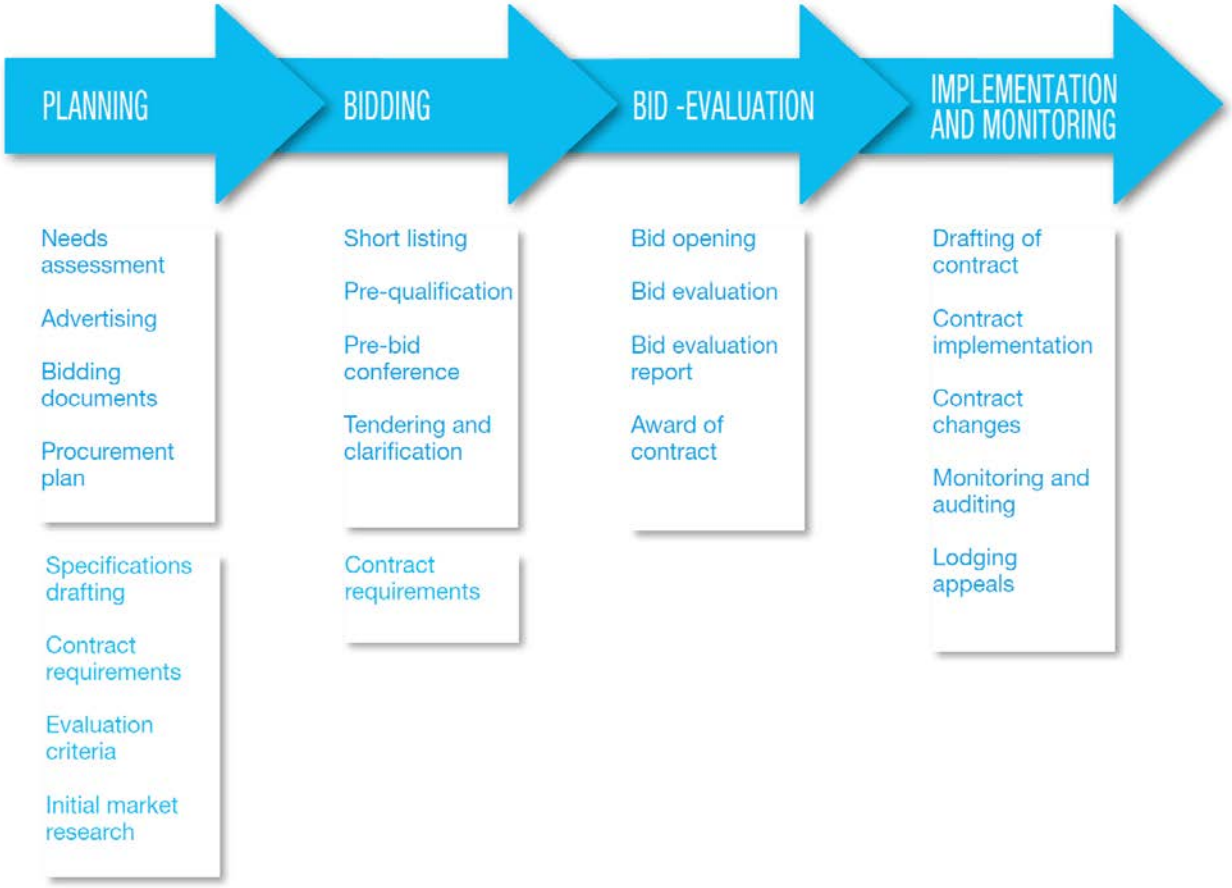

Source: 2014 Transparency International “Curbing Corruption in Public Procurement – A Practical Guide”

Rechtsgrundlagen in der Schweiz

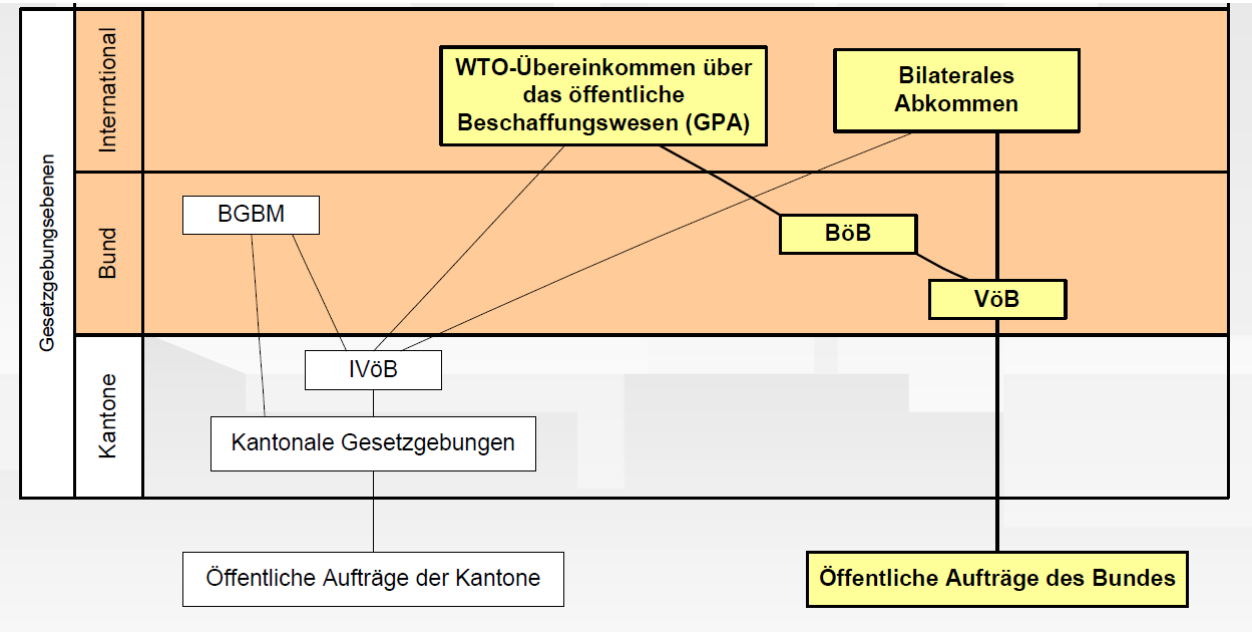

BGBM: Binnenmarktgesetz

IVöB: Interkantonalen Vereinbarung über das öffentliche Beschaffungswesen

BöB: Bundesgesetz über das öffentliche Beschaffungswesen

VöB: Verordnung über das öffentliche Beschaffungswesen

Quelle: Schulungsunterlagen Bundesamt für Bauten und Logistik BBL

Agreement on Government Procurement (GPA)

- The GPA is a **plurilateral agreement** within the framework of the WTO, meaning that not all WTO members are parties to the Agreement.
- At present, the Agreement has 15 parties comprising **43 WTO members.** Another 28 WTO members participate in the GPA Committee as observers.
- The fundamental aim of the GPA is to **mutually open government procurement markets** among its parties.
- As a result of several rounds of negotiations, the GPA parties have opened procurement activities worth an estimated **US$ 1.7 trillion annually** to international competition.

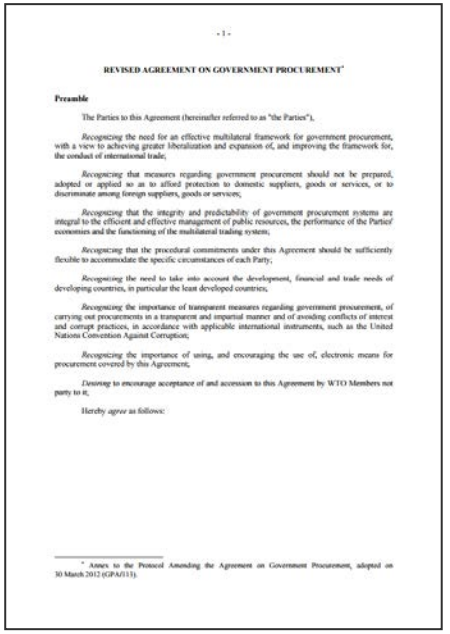

- 1 -

REVISED AGREEMENT ON GOVERNMENT PROCUREMENT*

Preamble

The Parties to this Agreement (hereinafter referred to as "the Parties"),

Recognizing the need for an effective multilateral framework for government procurement, with a view to achieving greater liberalization and expansion of, and improving the framework for, the conduct of international trade;

Recognizing that measures regarding government procurement should not be prepared, adopted or applied so as to afford protection to domestic suppliers, goods or services, or to discriminate among foreign suppliers, goods or services;

Recognizing that the integrity and predictability of government procurement systems are integral to the efficient and effective management of public resources, the performance of the Parties' economies and the functioning of the multilateral trading system;

Recognizing that the procedural commitments under this Agreement should be sufficiently flexible to accommodate the specific circumstances of each Party;

Recognizing the need to take into account the development, financial and trade needs of developing countries, in particular the least developed countries;

Recognizing the importance of transparent measures regarding government procurement, of carrying out procurements in a transparent and impartial manner and of avoiding conflicts of interest and corrupt practices, in accordance with applicable international instruments, such as the United Nations Convention Against Corruption;

Recognizing the importance of using, and encouraging the use of, electronic means for procurement covered by this Agreement,

Desiring to encourage acceptance of and accession to this Agreement by WTO Members not party to it,

Hereby *agree* as follows:

* Annex to the Protocol Amending the Agreement on Government Procurement, adopted on 30 March 2012 (GPA/113).

Source: https://www.wto.org/english/tratop_e/gproc_e/gp_gpa_e.htm

Countries that signed the GPA contract

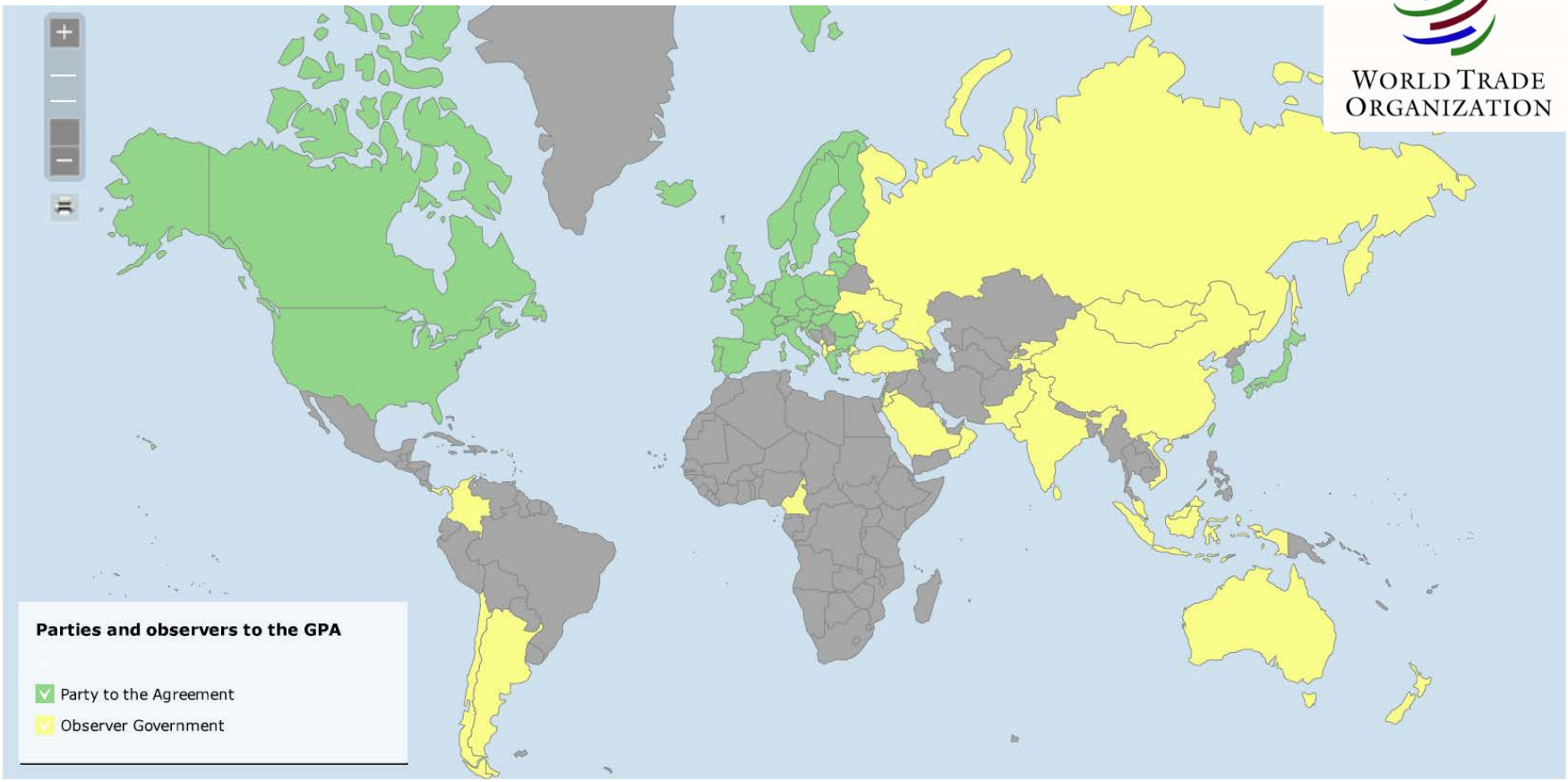

Source: https://www.wto.org/english/tratop_e/gproc_e/memobs_e.htm

Schweiz hinkt hintendrein mit der Umsetzung des neuen GPA…

Übereinkommen über das öffentliche Beschaffungswesen **1994:**

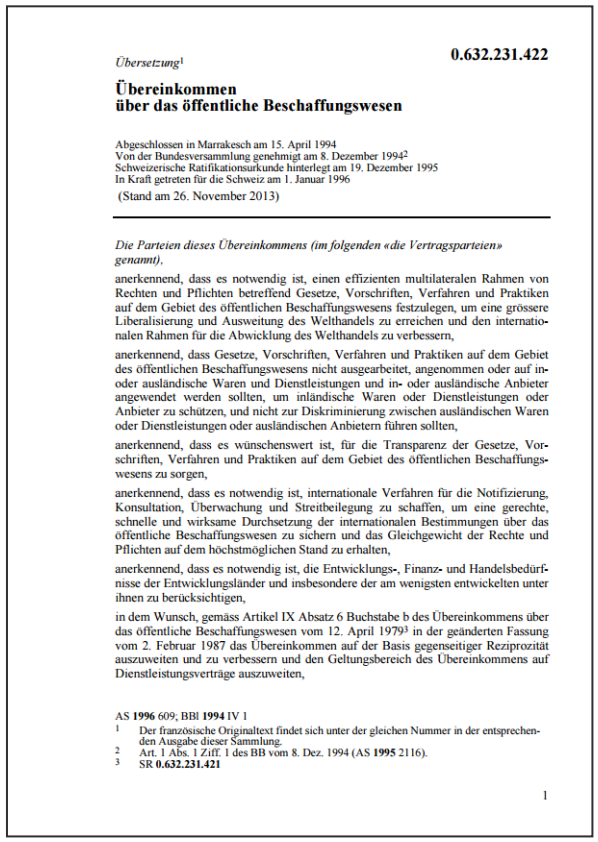

Übersetzung[1]

0.632.231.422

Übereinkommen über das öffentliche Beschaffungswesen

Abgeschlossen in Marrakesch am 15. April 1994
Von der Bundesversammlung genehmigt am 8. Dezember 1994[2]
Schweizerische Ratifikationsurkunde hinterlegt am 19. Dezember 1995
In Kraft getreten für die Schweiz am 1. Januar 1996
(Stand am 26. November 2013)

Die Parteien dieses Übereinkommens (im folgenden «die Vertragsparteien» genannt),

anerkennend, dass es notwendig ist, einen effizienten multilateralen Rahmen von Rechten und Pflichten betreffend Gesetze, Vorschriften, Verfahren und Praktiken auf dem Gebiet des öffentlichen Beschaffungswesens festzulegen, um eine grössere Liberalisierung und Ausweitung des Welthandels zu erreichen und den internationalen Rahmen für die Abwicklung des Welthandels zu verbessern,

anerkennend, dass Gesetze, Vorschriften, Verfahren und Praktiken auf dem Gebiet des öffentlichen Beschaffungswesens nicht ausgearbeitet, angenommen oder auf in- oder ausländische Waren und Dienstleistungen und in- oder ausländische Anbieter angewendet werden sollten, um inländische Waren oder Dienstleistungen oder Anbieter zu schützen, und nicht zur Diskriminierung zwischen ausländischen Waren oder Dienstleistungen oder ausländischen Anbietern führen sollten,

anerkennend, dass es wünschenswert ist, für die Transparenz der Gesetze, Vorschriften, Verfahren und Praktiken auf dem Gebiet des öffentlichen Beschaffungswesens zu sorgen,

anerkennend, dass es notwendig ist, internationale Verfahren für die Notifizierung, Konsultation, Überwachung und Streitbeilegung zu schaffen, um eine gerechte, schnelle und wirksame Durchsetzung der internationalen Bestimmungen über das öffentliche Beschaffungswesen zu sichern und das Gleichgewicht der Rechte und Pflichten auf dem höchstmöglichen Stand zu erhalten,

anerkennend, dass es notwendig ist, die Entwicklungs-, Finanz- und Handelsbedürfnisse der Entwicklungsländer und insbesondere der am wenigsten entwickelten unter ihnen zu berücksichtigen,

in dem Wunsch, gemäss Artikel IX Absatz 6 Buchstabe b des Übereinkommens über das öffentliche Beschaffungswesen vom 12. April 1979[3] in der geänderten Fassung vom 2. Februar 1987 das Übereinkommen auf der Basis gegenseitiger Reziprozität auszuweiten und zu verbessern und den Geltungsbereich des Übereinkommens auf Dienstleistungsverträge auszuweiten,

AS **1996** 609; BBl **1994** IV 1

1 Der französische Originaltext findet sich unter der gleichen Nummer in der entsprechenden Ausgabe dieser Sammlung.
2 Art. 1 Abs. 1 Ziff. 1 des BB vom 8. Dez. 1994 (AS **1995** 2116).
3 SR **0.632.231.421**

1

Date of entry into force of the **revised GPA** for each party:

Israel	1 Jan 1996	6 Apr 2014
Japan	1 Jan 1996	16 Apr 2014
Korea, Republic of	1 Jan 1997	Pending
Liechtenstein	18 Sep 1997	6 Apr 2014
Netherlands with respect to Aruba	25 Oct 1996	4 July 2014
Norway	1 Jan 1996	6 Apr 2014
Singapore	20 Oct 1997	6 Apr 2014
Switzerland	1 Jan 1996	Pending
Chinese Taipei	15 Jul 2009	6 Apr 2014
United States	1 Jan 1996	6 Apr 2014

Kantone haben IVöB-Revision

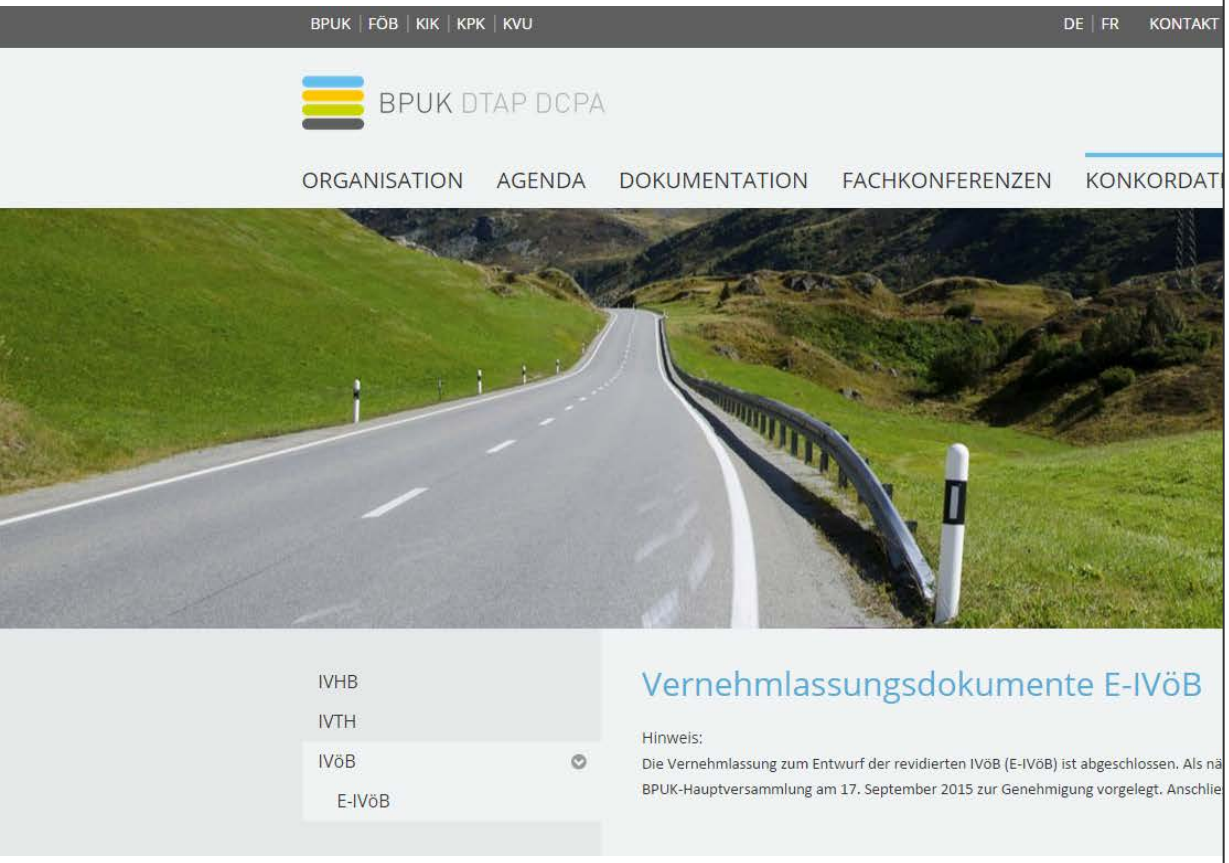

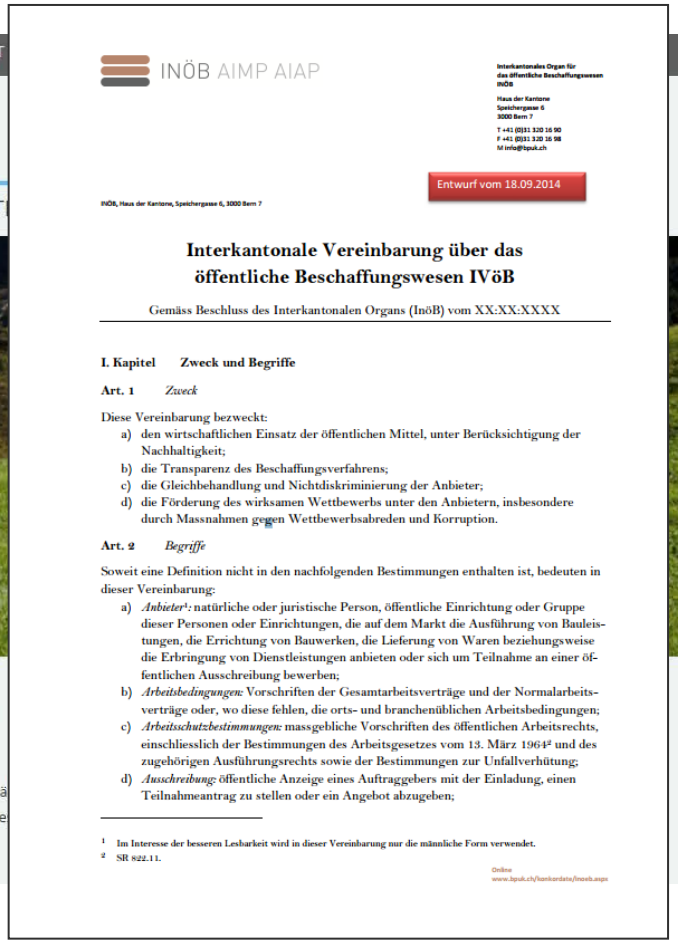
INÖB AIMP AIAP

Interkantonales Organ für das öffentliche Beschaffungswesen INöB
Haus der Kantone
Speichergasse 6
3000 Bern 7
T +41 (0)31 320 16 90
F +41 (0)31 320 16 98
M info@bpuk.ch

Entwurf vom 18.09.2014

INöB, Haus der Kantone, Speichergasse 6, 3000 Bern 7

Interkantonale Vereinbarung über das öffentliche Beschaffungswesen IVöB

Gemäss Beschluss des Interkantonalen Organs (InöB) vom XX:XX:XXXX

I. Kapitel Zweck und Begriffe

Art. 1 *Zweck*

Diese Vereinbarung bezweckt:
a) den wirtschaftlichen Einsatz der öffentlichen Mittel, unter Berücksichtigung der Nachhaltigkeit;
b) die Transparenz des Beschaffungsverfahrens;
c) die Gleichbehandlung und Nichtdiskriminierung der Anbieter;
d) die Förderung des wirksamen Wettbewerbs unter den Anbietern, insbesondere durch Massnahmen gegen Wettbewerbsabreden und Korruption.

Art. 2 *Begriffe*

Soweit eine Definition nicht in den nachfolgenden Bestimmungen enthalten ist, bedeuten in dieser Vereinbarung:
a) *Anbieter*[1]: natürliche oder juristische Person, öffentliche Einrichtung oder Gruppe dieser Personen oder Einrichtungen, die auf dem Markt die Ausführung von Bauleistungen, die Errichtung von Bauwerken, die Lieferung von Waren beziehungsweise die Erbringung von Dienstleistungen anbieten oder sich um Teilnahme an einer öffentlichen Ausschreibung bewerben;
b) *Arbeitsbedingungen:* Vorschriften der Gesamtarbeitsverträge und der Normalarbeitsverträge oder, wo diese fehlen, die orts- und branchenüblichen Arbeitsbedingungen;
c) *Arbeitsschutzbestimmungen:* massgebliche Vorschriften des öffentlichen Arbeitsrechts, einschliesslich der Bestimmungen des Arbeitsgesetzes vom 13. März 1964[2] und des zugehörigen Ausführungsrechts sowie der Bestimmungen zur Unfallverhütung;
d) *Ausschreibung:* öffentliche Anzeige eines Auftraggebers mit der Einladung, einen Teilnahmeantrag zu stellen oder ein Angebot abzugeben;

[1] Im Interesse der besseren Lesbarkeit wird in dieser Vereinbarung nur die männliche Form verwendet.
[2] SR 822.11.

Online
www.bpuk.ch/konkordate/ivoeb.aspx

Quelle: http://www.bpuk.ch/bpuk/konkordate/ivoeb/e-ivoeb/

Bund hat BöB Revision

- **Revision des BG und der V über das öffentliche Beschaffungswesen (BöB/VöB), Verordnung Schwellenwerte im öffentlichen Beschaffungswesen (SWV)**
  Vernehmlassung
  Behörde: Bundesrat
  Form: Schriftliches Verfahren
  Das öffentliche Beschaffungsrecht regelt ein wichtiges Segment der Schweizer Volkswirtschaf
  das WTO-Beschaffungsübereinkommen (GPA), das auf Ebene Bund durch das Bundesgesetz ü
  Beschaffungswesen (BöB) und die zugehörige Verordnung (VöB) sowie von den Kantonen du
  (IVöB) umgesetzt wird. Aufgrund der 2012 abgeschlossenen Revision des GPA sind Anpassung
  Recht erforderlich. Gleichzeitig sollen die Beschaffungsordnungen von Bund und Kantonen in
  möglich einander angeglichen werden.
  Eröffnet: 01.04.2015
  Frist: 01.07.2015
  SR 172.056.1 | SR 172.056.11
  Eröffnung
  Unterlagen: Vorlage | Vorlage | Vorlage | Bericht | Bericht | Begleitschreiben | Begleitschreibe
  Zusatzfragen | Frageraster

  Auskünfte bei: Caroline de Buman Tel: +41 58 462 38 50 Fax: +41 58 465 50 09 e-mail: Internet
  Unterlagen können bezogen werden bei: Bundesamt für Bauten und Logistik BBL, Fellerstrass
  Direktionssekretariat, Tel: +41 58 465 50 10, Fax: +41 58 465 50 09, e-mail: , Internet: www.bbl

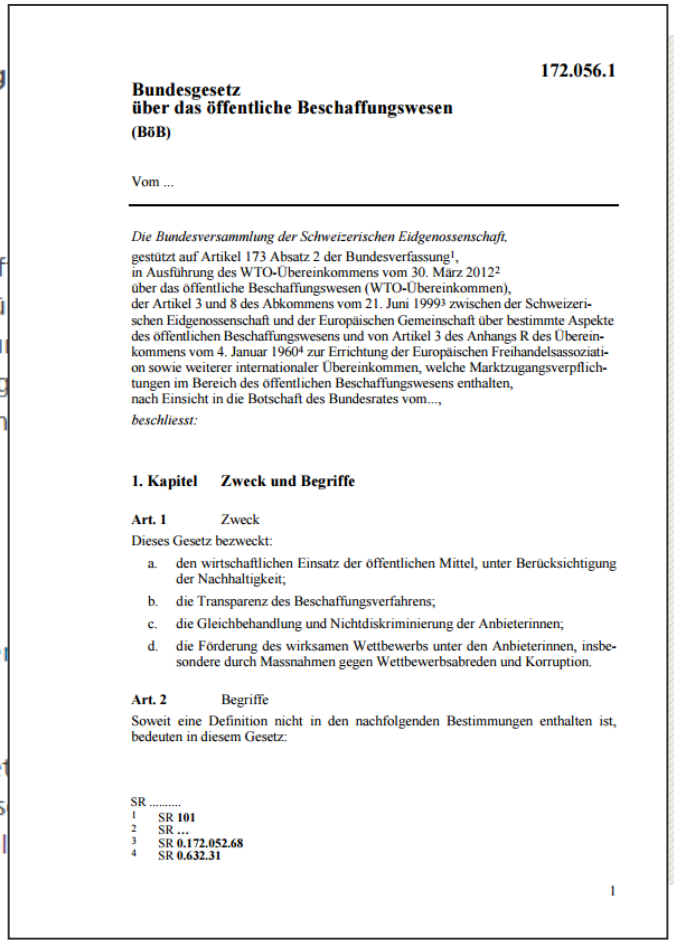

172.056.1

Bundesgesetz über das öffentliche Beschaffungswesen (BöB)

Vom ...

Die Bundesversammlung der Schweizerischen Eidgenossenschaft,
gestützt auf Artikel 173 Absatz 2 der Bundesverfassung[1],
in Ausführung des WTO-Übereinkommens vom 30. März 2012[2]
über das öffentliche Beschaffungswesen (WTO-Übereinkommen),
der Artikel 3 und 8 des Abkommens vom 21. Juni 1999[3] zwischen der Schweizerischen Eidgenossenschaft und der Europäischen Gemeinschaft über bestimmte Aspekte des öffentlichen Beschaffungswesens und von Artikel 3 des Anhangs R des Übereinkommens vom 4. Januar 1960[4] zur Errichtung der Europäischen Freihandelsassoziation sowie weiterer internationaler Übereinkommen, welche Marktzugangsverpflichtungen im Bereich des öffentlichen Beschaffungswesens enthalten,
nach Einsicht in die Botschaft des Bundesrates vom...,
beschliesst:

1. Kapitel Zweck und Begriffe

Art. 1 Zweck
Dieses Gesetz bezweckt:
a. den wirtschaftlichen Einsatz der öffentlichen Mittel, unter Berücksichtigung der Nachhaltigkeit;
b. die Transparenz des Beschaffungsverfahrens;
c. die Gleichbehandlung und Nichtdiskriminierung der Anbieterinnen;
d. die Förderung des wirksamen Wettbewerbs unter den Anbieterinnen, insbesondere durch Massnahmen gegen Wettbewerbsabreden und Korruption.

Art. 2 Begriffe
Soweit eine Definition nicht in den nachfolgenden Bestimmungen enthalten ist, bedeuten in diesem Gesetz:

SR .....
1 SR **101**
2 SR **...**
3 SR **0.172.052.68**
4 SR **0.632.31**

1

Quelle: https://www.admin.ch/ch/d/gg/pc/pendent.html

UNIVERSITÄT BERN

Agenda

1. Einführung öffentliches Beschaffungswesen
2. **Beschaffungsplattformen der UN, EU und Schweiz**
3. Open Contracting Partnership
4. Beschaffungstransparenz in der Schweiz

United Nations

United Nations total procurement of goods and services, 2009-2013:

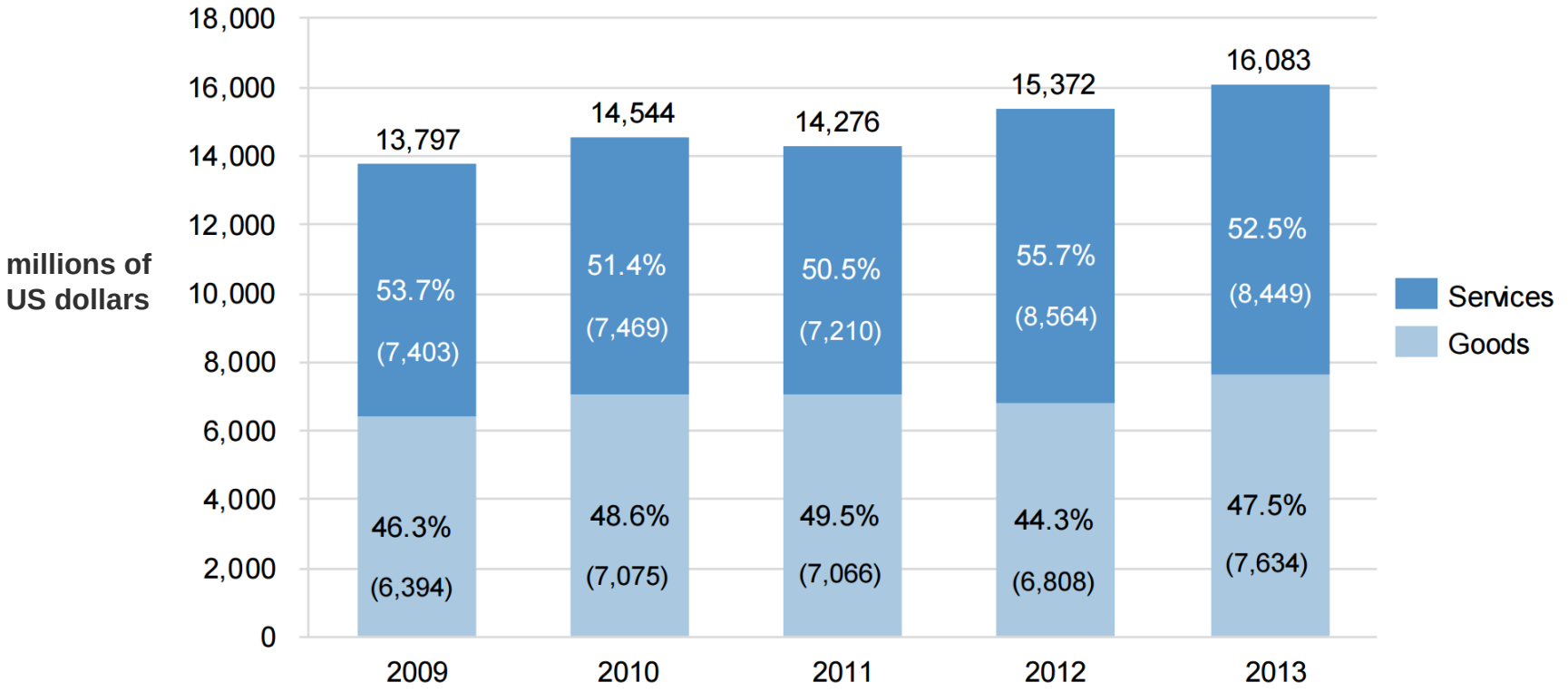

Source: 2013 Annual Statistical Report on UN Procurement, https://www.ungm.org/Areas/Public/Downloads/ASR_2013.pdf

Transparency of procurement contracts

Major purchase orders by UN organization:

AGENCY				Total Value of
Location of Supplier	Name of Supplier	Description of Goods	#POs	POs (USD)
CEPAL				
Chile	BUILDERHOUSE INGENIEROS SA	Software	1	75,218.41
Chile	COM INES LUCIA VARGAS BARRERA EIRL	Tools and General Machinery	1	33,524.97
Chile	COSMOPLAS S.A.	Industrial refrigeration	3	121,647.53
Chile	DIST. PAPELES INDUSTRIALES S.A.	Paper Materials and Products	2	70,298.57
Chile	FERROSTAAL CHILE S.A.C.	Printing machinery and equipment	1	70,114.50
Chile	FINNING CHILE S.A.	Power Generation and Distribution Machinery and Accessories	1	58,366.13
Chile	INTERGROUPE S. A.	Glass products	1	36,384.52
Chile	NETSECURE INFORMATICA LTDA.	Software	1	37,911.00
Chile	PHILIPS CHILENA S.A.	Lighting Fixtures and Accessories	1	38,471.17
Chile	ROLEC COMERCIAL E INDUSTRIAL S.A.	Electrical equipment and components and supplies	2	106,576.76
Chile	SAS INSTITUTE CHILE LTDA.	Software	1	31,818.50
Chile	SECURITY ADVISOR CHILE LTDA.	Software	1	46,208.51
Chile	SERVICIOS CAMBEL HVAC CHILE LTDA.	Industrial refrigeration	2	169,159.89
Chile	TYCO SERVICES S.A.	Computer Equipment and Accessories	1	63,978.18
Denmark	DAN:OFFICE APS	Computer Equipment and Accessories	1	41,379.00
France	GROUPE MULLIEZ-FLORY	Clothing	1	42,637.84
Puerto Rico	MOHAMMED'S ELECTRICAL COMPANY LTD.	Electrical Systems and Lighting and Components and Accessories	1	41,459.75
Trinidad and Tobago	BALROOP'S SOUND SYSTEMS LIMITED	Audio and visual presentation and composing equipment	1	122,959.81
United States of America	CISCO SYSTEMS, INC.	Electronic Components and Supplies	1	48,770.00
United States of America	COLOR ID LLC	Security, Safety and Law Enforcement Equipment	1	42,641.00
United States of America	ELSEVIER B.V.	Data management and query software	1	31,366.34
United States of America	LENOVO (UNITED STATES) INC.	Computers	2	119,986.00
United States of America	MICROSOFT LICENSING, GP	Software	1	42,266.64
United States of America	WALDNER'S BUSINESS ENVIRONMENTS	Office furniture	3	159,734.21
ESCWA				
Germany	Motorola Solutions UK Ltd.	Radios	1	47,194.50
Japan	Nissan Trading Co, Ltd.	All terrain vehicles tracked or wheeled	1	41,426.05
Lebanon	Name withheld for security reasons*	Shelving and storage	1	33,418.00
Lebanon	AUTOMATION AND COMPUTER TECHNOLOGIES	Personal computers	1	40,526.50
Lebanon	BMB s.a.l.	Personal computers	1	33,600.00
Lebanon	COMPUTER INFORMATION SYSTEMS	Personal computers	1	71,054.36

Source: 2013 Annual Statistical Report on UN Procurement, https://www.ungm.org/Areas/Public/Downloads/ASR_2013.pdf

United Nations Global Marketplace

Search UNGM | Displaying results 1 to 15 of **312** | English | Regist

UNITED NATIONS GLOBAL MARKETPLACE

Search tender notices

- Public
  - Home
  - Code of conduct
  - Tender notices
  - Contract awards
  - Knowledge centre
  - About UNGM
  - Terms & Conditions
  - Scam Alert
  - Registration process
  - UNSPSC
  - FAQs

Title	Deadline	Published	UN organization	Type of notice	Reference	Beneficiary country
For the Supply, Delivery, and Installation of Signage and Way Finding at the New Tulkarem Courthouse	14-May-2015 23:59	29-Apr-2015	UNOPS	Invitation to bid	UNOPS/JMPC/00076825/ITB/2015/005	Multiple destinations
Provision for the Purchase of Airtimes to Broadcast MINUSTAH TV spots, audio-visual materials, T ...	15-May-2015 00:00	29-Apr-2015	UN Secretariat	Request for EOI	EOIMINUSTAH11017	Haiti
PROVISION OF PERSONAL SAFETY AND PROTECTIVE EQUIPMENT (PPE) FOURNITURE D'EQUIPEMENT DE SECURITE ...	15-May-2015 00:00	29-Apr-2015	UN Secretariat	Request for EOI	EOIMINUSMA11016	Mali
"Adquisición de válvulas compuerta y mando hidroeléctricas Centrales Hidroeléctricas	03-Jun-2015 12:00	29-Apr-2015	UNOPS	Invitation to bid	PEOC/14/91049/2260	Peru
Adquisición e nInstalación de Válvula Esferica Central Hidroeléctrica Santiago Antúnez de Mayolo	03-Jun-2015 15:00	29-Apr-2015	UNOPS	Invitation to bid	PEOC/14/91049/2262	Peru
Supply and Delivery of IT Accessories, Spare Parts and Consumables to UNFICYP	13-May-2015 00:00	29-Apr-2015	UN Secretariat	Request for EOI	EOIUNFICYP11015	Cyprus
Request for Expression of Interest for Supply and Delivery of Steel Deformed Reinforcement Bars ...	13-May-2015 00:00	29-Apr-2015	UN Secretariat	Request for EOI	EOIUNMISS11014	South Sudan
Provision of IED Awareness Consultancy	06-May-2015 12:00	29-Apr-2015	UNOPS	Request for quotation	90409_RFQ_MLI_IED Awareness Consultancy_15_97	Mali

Source: https://www.ungm.org/Public/Notice

Facts about public procurement in EU

- The **public sector is the largest consumer** in the European economy.
- In 2009, the public sector spent over **2'100 billion euros on goods,** services and works – amounting to around 19% of EU GDP.
- The estimated value of tenders published in TED (including utilities) amounts to **401.68 billion euros,** a 5.5% less than in 2011.
- In 2009 over **150'000 invitations to tender** were published (by 35 000 authorities) in conformity with EU Directives. The estimated value for these contracts was €420 billion.

Source: Evaluation Report: Impact and Effectiveness of EU Public Procurement Legislation
http://ec.europa.eu/growth/single-market/public-procurement/modernising-rules/evaluation/index_en.htm

Tenders Electronic Daily (TED) ted.europa.eu

UNIVERSITÄT BERN

Zur Zeit **23,702 offene Ausschreibungen** in der EU!

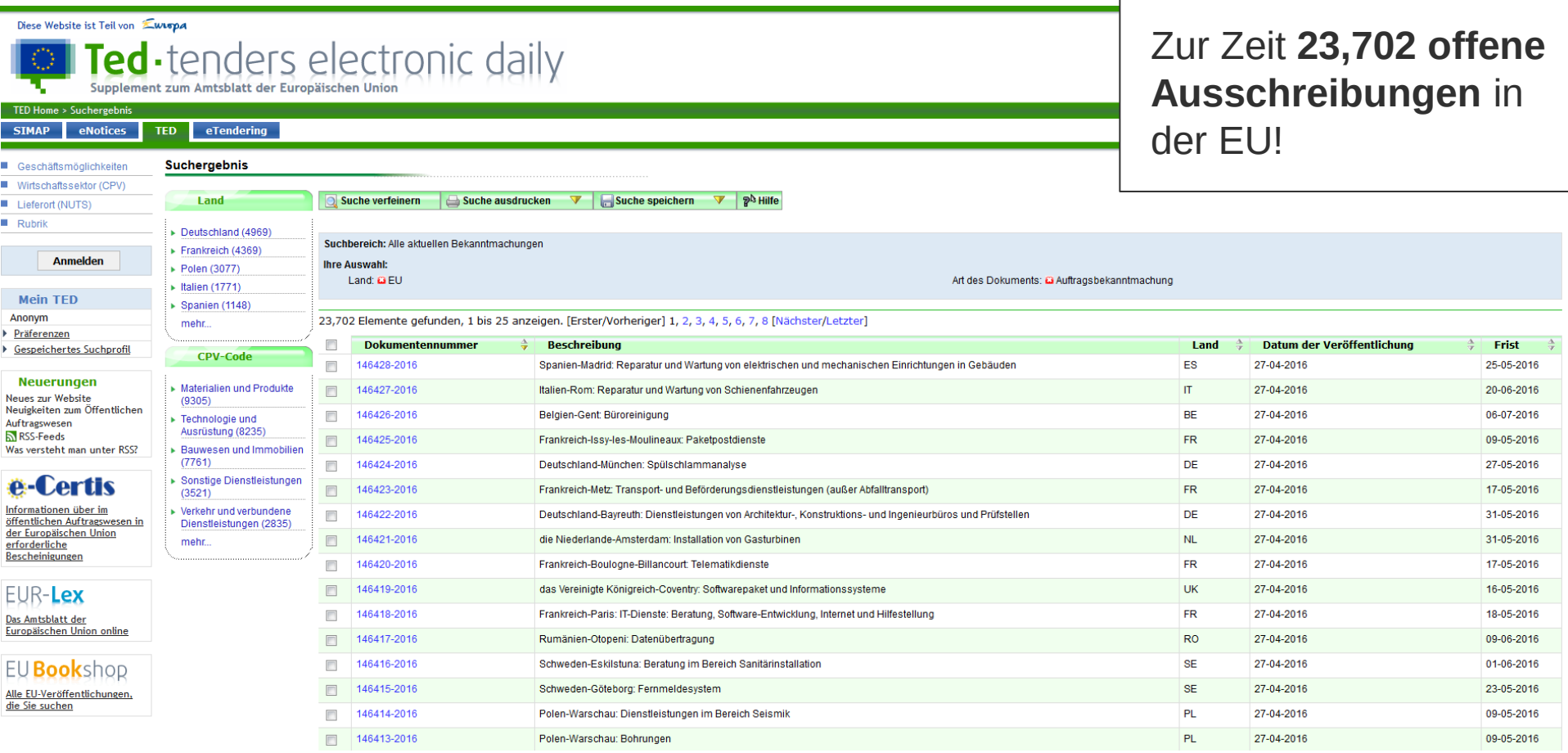

Diese Website ist Teil von Europa

Ted · tenders electronic daily

Supplement zum Amtsblatt der Europäischen Union

TED Home > Suchergebnis

SIMAP | eNotices | TED | eTendering

- Geschäftsmöglichkeiten
- Wirtschaftssektor (CPV)
- Lieferort (NUTS)
- Rubrik

Anmelden

Mein TED

Anonym

- Präferenzen
- Gespeichertes Suchprofil

Neuerungen

Neues zur Website
Neuigkeiten zum Öffentlichen Auftragswesen
RSS-Feeds
Was versteht man unter RSS?

e-Certis
Informationen über im öffentlichen Auftragswesen in der Europäischen Union erforderliche Bescheinigungen

EUR-Lex
Das Amtsblatt der Europäischen Union online

EU Bookshop
Alle EU-Veröffentlichungen, die Sie suchen

Suchergebnis

Land

- Deutschland (4969)
- Frankreich (4369)
- Polen (3077)
- Italien (1771)
- Spanien (1148)
- mehr...

CPV-Code

- Materialien und Produkte (9305)
- Technologie und Ausrüstung (8235)
- Bauwesen und Immobilien (7761)
- Sonstige Dienstleistungen (3521)
- Verkehr und verbundene Dienstleistungen (2835)
- mehr...

Suche verfeinern | Suche ausdrucken | Suche speichern | Hilfe

Suchbereich: Alle aktuellen Bekanntmachungen

Ihre Auswahl:
Land: EU
Art des Dokuments: Auftragsbekanntmachung

23,702 Elemente gefunden, 1 bis 25 anzeigen. [Erster/Vorheriger] 1, 2, 3, 4, 5, 6, 7, 8 [Nächster/Letzter]

Dokumentennummer	Beschreibung	Land	Datum der Veröffentlichung	Frist
146428-2016	Spanien-Madrid: Reparatur und Wartung von elektrischen und mechanischen Einrichtungen in Gebäuden	ES	27-04-2016	25-05-2016
146427-2016	Italien-Rom: Reparatur und Wartung von Schienenfahrzeugen	IT	27-04-2016	20-06-2016
146426-2016	Belgien-Gent: Büroreinigung	BE	27-04-2016	06-07-2016
146425-2016	Frankreich-Issy-les-Moulineaux: Paketpostdienste	FR	27-04-2016	09-05-2016
146424-2016	Deutschland-München: Spülschlammanalyse	DE	27-04-2016	27-05-2016
146423-2016	Frankreich-Metz: Transport- und Beförderungsdienstleistungen (außer Abfalltransport)	FR	27-04-2016	17-05-2016
146422-2016	Deutschland-Bayreuth: Dienstleistungen von Architektur-, Konstruktions- und Ingenieurbüros und Prüfstellen	DE	27-04-2016	31-05-2016
146421-2016	die Niederlande-Amsterdam: Installation von Gasturbinen	NL	27-04-2016	31-05-2016
146420-2016	Frankreich-Boulogne-Billancourt: Telematikdienste	FR	27-04-2016	17-05-2016
146419-2016	das Vereinigte Königreich-Coventry: Softwarepaket und Informationssysteme	UK	27-04-2016	16-05-2016
146418-2016	Frankreich-Paris: IT-Dienste: Beratung, Software-Entwicklung, Internet und Hilfestellung	FR	27-04-2016	18-05-2016
146417-2016	Rumänien-Otopeni: Datenübertragung	RO	27-04-2016	09-06-2016
146416-2016	Schweden-Eskilstuna: Beratung im Bereich Sanitärinstallation	SE	27-04-2016	01-06-2016
146415-2016	Schweden-Göteborg: Fernmeldesystem	SE	27-04-2016	23-05-2016
146414-2016	Polen-Warschau: Dienstleistungen im Bereich Seismik	PL	27-04-2016	09-05-2016
146413-2016	Polen-Warschau: Bohrungen	PL	27-04-2016	09-05-2016

simap.ch

simap.ch – die elektronische Plattform für das öffentliche Beschaffungswesen in der Schweiz:

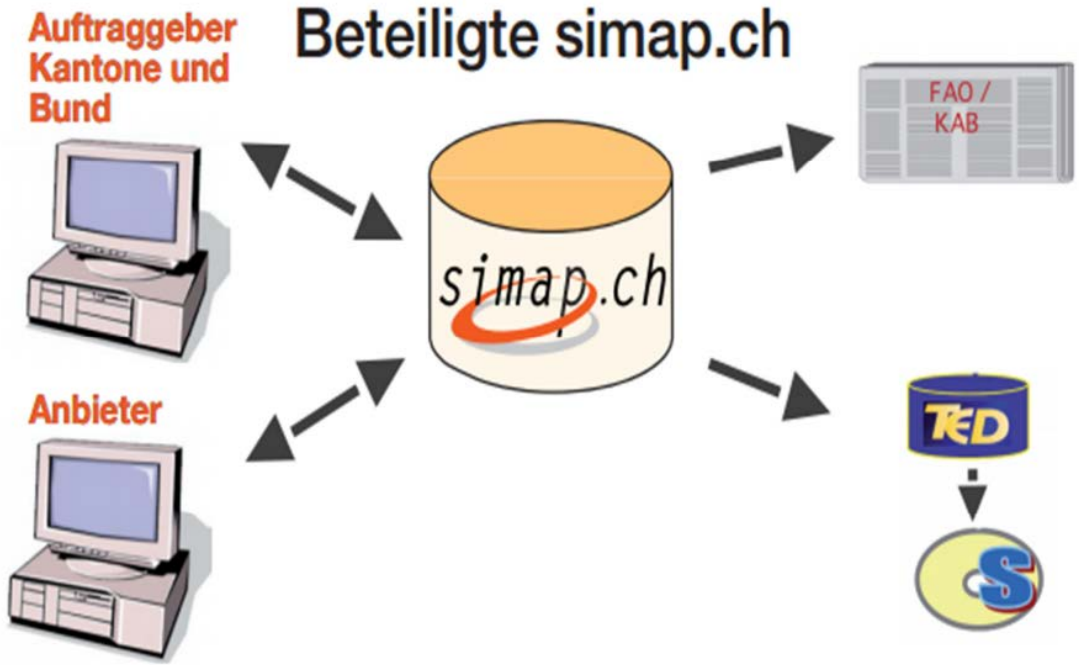

Quelle: https://www.simap.ch

Funktionen von simap.ch

> Administration

- Freigabe Registrierung Beschaffungsstellen
- Publikationstermine bearbeiten
- Standardtexte, Vorlagen erstellen

> Beschaffungsstellen

- Registrierung
- Ausschreibungsprojekte steuern
- Ausschreibungstexte erfassen
- Formular für standardisierte Anbieterdaten
- Upload Ausschreibungsunterlagen
- Forum für Beantwortung von Fragen
- Verwaltung der Projekte und der Anbieter
- Zuschlag publizieren

> Anbieter

- Registrierung
- Anbieterprofile für Unternehmungen mit Hinterlegung von Unterlagen
- Benutzerverwaltung durch Anbieter Administrator
- Abonnemente für Informationen über relevante Ausschreibungen per Mail
- Einfache, benutzerfreundliche Suchfunktionen
- Download Ausschreibungsunterlagen
- Forum für Fragen an Beschaffungsstellen
- Ausfüllung Standardformular Anbieterdaten

Quelle: https://www.simap.ch

UNIVERSITÄT BERN

Ausschreibungen auf simap.ch

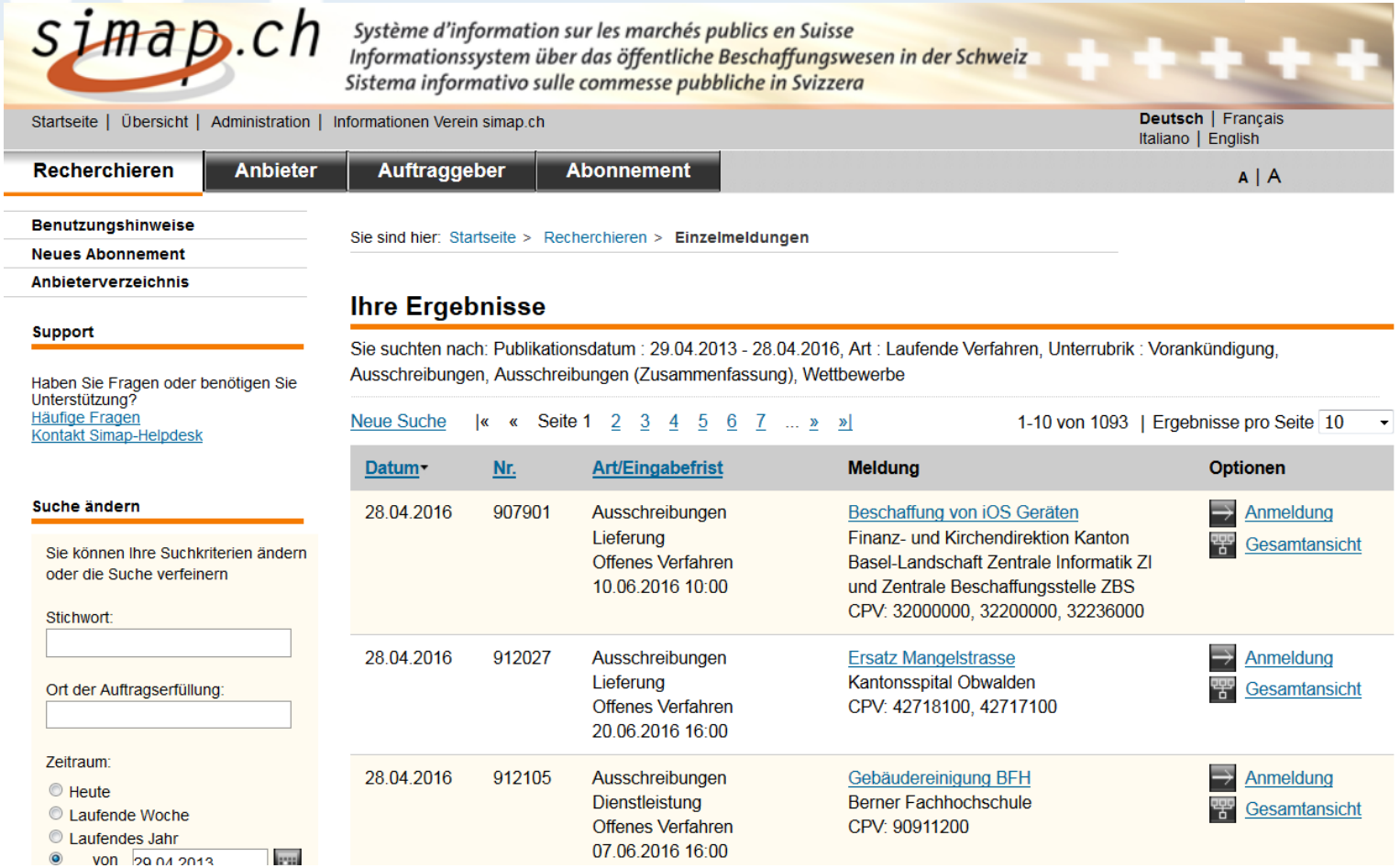

simap.ch

Système d'information sur les marchés publics en Suisse
Informationssystem über das öffentliche Beschaffungswesen in der Schweiz
Sistema informativo sulle commesse pubbliche in Svizzera

Startseite | Übersicht | Administration | Informationen Verein simap.ch

Deutsch | Français
Italiano | English

Recherchieren | Anbieter | Auftraggeber | Abonnement

A | A

Benutzungshinweise
Neues Abonnement
Anbieterverzeichnis

Support

Haben Sie Fragen oder benötigen Sie Unterstützung?
Häufige Fragen
Kontakt Simap-Helpdesk

Suche ändern

Sie können Ihre Suchkriterien ändern oder die Suche verfeinern

Stichwort:

Ort der Auftragserfüllung:

Zeitraum:

- Heute
- Laufende Woche
- Laufendes Jahr
- von 29.04.2013

Sie sind hier: Startseite > Recherchieren > Einzelmeldungen

Ihre Ergebnisse

Sie suchten nach: Publikationsdatum : 29.04.2013 - 28.04.2016, Art : Laufende Verfahren, Unterrubrik : Vorankündigung, Ausschreibungen, Ausschreibungen (Zusammenfassung), Wettbewerbe

Neue Suche |« « Seite 1 2 3 4 5 6 7 ... » »| 1-10 von 1093 | Ergebnisse pro Seite 10

Datum	Nr.	Art/Eingabefrist	Meldung	Optionen
28.04.2016	907901	Ausschreibungen Lieferung Offenes Verfahren 10.06.2016 10:00	Beschaffung von iOS Geräten Finanz- und Kirchendirektion Kanton Basel-Landschaft Zentrale Informatik ZI und Zentrale Beschaffungsstelle ZBS CPV: 32000000, 32200000, 32236000	Anmeldung Gesamtansicht
28.04.2016	912027	Ausschreibungen Lieferung Offenes Verfahren 20.06.2016 16:00	Ersatz Mangelstrasse Kantonsspital Obwalden CPV: 42718100, 42717100	Anmeldung Gesamtansicht
28.04.2016	912105	Ausschreibungen Dienstleistung Offenes Verfahren 07.06.2016 16:00	Gebäudereinigung BFH Berner Fachhochschule CPV: 90911200	Anmeldung Gesamtansicht

Quelle: https://www.simap.ch

Eine einzelne Ausschreibung auf simap.ch

28.04.2016 | Projekt-ID 138177 | Meldungsnummer 907901 | Ausschreibungen

Ausschreibung

Publikationsdatum Kantonales Amtsblatt
BL 28.04.2016
Publikationsdatum Simap : 28.04.2016

1. Auftraggeber

1.1 Offizieller Name und Adresse des Auftraggebers
Bedarfsstelle/Vergabestelle : Zentrale Informatik ZI
Beschaffungsstelle/Organisator : Finanz- und Kirchendirektion Kanton Basel-Landschaft
Zentrale Informatik ZI und Zentrale Beschaffungsstelle ZBS, Rheinstrasse 33b, 4410 Liestal, Schweiz

1.2 Angebote sind an folgende Adresse zu schicken
Zentrale Beschaffungsstelle
Bau- und Umweltschutzdirektion
Kanton Basel-Landschaft, Rheinstrasse 29, 4410 Liestal, Schweiz

1.3 Gewünschter Termin für schriftliche Fragen
16.05.2016
Bemerkungen : Fragen sind ausschliesslich und schriftlich per E-Mail an die Zentrale Beschaffungsstelle zu richten.
E-Mail: zbs-fragen@bl.ch.
Die Beantwortung der eingereichten Fragen erfolgt voraussichtlich am 23. Mai 2016.

1.4 Frist für die Einreichung des Angebotes
Datum: 10.06.2016 **Uhrzeit:** 10:00, **Spezifische Fristen und Formvorschriften:** Die Angebotsunterlagen sind fristgerecht, verschlossen und mit der offiziellen grünen Adressetikette und der Aufschrift
"iOS Geräte" versehen an die
Zentrale Beschaffungsstelle
Bau- und Umweltschutzdirektion
Rheinstrasse 29, CH-4410 Liestal
einzureichen.
Persönliche Abgabe am Empfangsschalter im Erdgeschoss der Bau- und Umweltschutzdirektion möglich.

1.5 Datum der Offertöffnung:
10.06.2016, **Ort**: 4410 Liestal, **Bemerkungen**: Die Öffnung der Angebote findet unmittelbar nach dem Eingabetermin im Sitzungszimmer EG 1 der Bau- und Umweltschutzdirektion statt.

1.6 Art des Auftraggebers
Kanton

Freihändige Vergabe von 42 Millionen Franken an Microsoft

01.05.2009 | Projekt-ID 5979 | Meldungsnummer 367121 | Zuschläge

Zuschlag

Publikationsdatum Simap : 01.05.2009

1. Auftraggeber

1.1 Offizieller Name und Adresse des Auftraggebers

Bedarfsstelle/Vergabestelle : Bundesverwaltung
Beschaffungsstelle/Organisator : Bundesamt für Bauten und Logistik (BBL)
Ressort Einkauf Bürotechnik/Informatik, Fellerstrasse 15, 3003 Bern, Schweiz, Telefon: +41 31 322 38 47

1.2 Art des Auftraggebers

Bund (Zentrale Bundesverwaltung)

1.3 Verfahrensart

Freihändiges Verfahren

1.4 Auftragsart

Lieferauftrag

1.5 Gemäss GATT/WTO-Abkommen, resp. Staatsvertrag

Ja

2. Beschaffungsobjekt

2.1 Projekttitel der Beschaffung

Verlängerung Lizenzen für standardisierten Arbeitsplatz Bund und darauf aufbauende Anwendungen (Clients und Server), Wartung und (Third Level) Support

2.2 Gemeinschaftsvokabular

CPV: 48000000 - Softwarepaket und Informationssysteme

3. Zuschlagsentscheid

3.2 Berücksichtigte Anbieter

Liste der Anbieter

Name : Microsoft Ireland Operations Limited, Carmenhall Road / Sandyford Industrial Estate, Dublin 18, Ireland, Irland
Preis: CHF 14'000'000.00
Bemerkung : Preis pro Jahr, exkl. MwSt / Zuschlag für 3 Jahre.

3.3 Begründung des Zuschlagsentscheides

Begründung : Artikel 13, Absatz 1, lit. c, VoeB

Fragwürdige Auftragsvergabe des Bundes

42 Millionen für Microsoft

Der Bund hat einen 42-Millionen-Auftrag an Microsoft vergeben. Konkurrenten sehen sich vom Wettbewerb ausgeschlossen; sie vermissen die Berücksichtigung von «Open Source»-Anbietern. Der Auftrag ist nicht öffentlich ausgeschrieben worden. Nun droht eine Beschwerde beim Bundesverwaltungsgericht.

5.5.2009 | 29 Kommentare

Source: http://beta.nzz.ch/aktuell/startseite/fragwuerdige-auftragsvergabe-des-bundes-an-microsoft-1.2502044

Agenda

1. Einführung öffentliches Beschaffungswesen
2. Beschaffungsplattformen der UN, EU und Schweiz
3. **Open Contracting Partnership**
4. Beschaffungstransparenz in der Schweiz

Open Contracting

Source: https://www.youtube.com/watch?v=P6rdezdyutw

Open Contracting Global Principles

- Principles reflect belief that **increased disclosure** and participation in public contracting will have the effects of making contracting more **competitive and fair, improving contract performance, and securing development outcomes.**
- Principles intended to guide governments and other stakeholders to affirmatively **disclose documents** and information related to public contracting in a manner that enables meaningful understanding, **effective monitoring, efficient performance, and accountability** for outcomes. (while recognizing that legitimate needs for **confidentiality** may justify exemptions in exceptional circumstances)
- Principles are to be **adapted to sector-specific and local** contexts and are **complementary** to sector-based transparency initiatives and global open government movements.

Source: http://www.open-contracting.org/global_principles

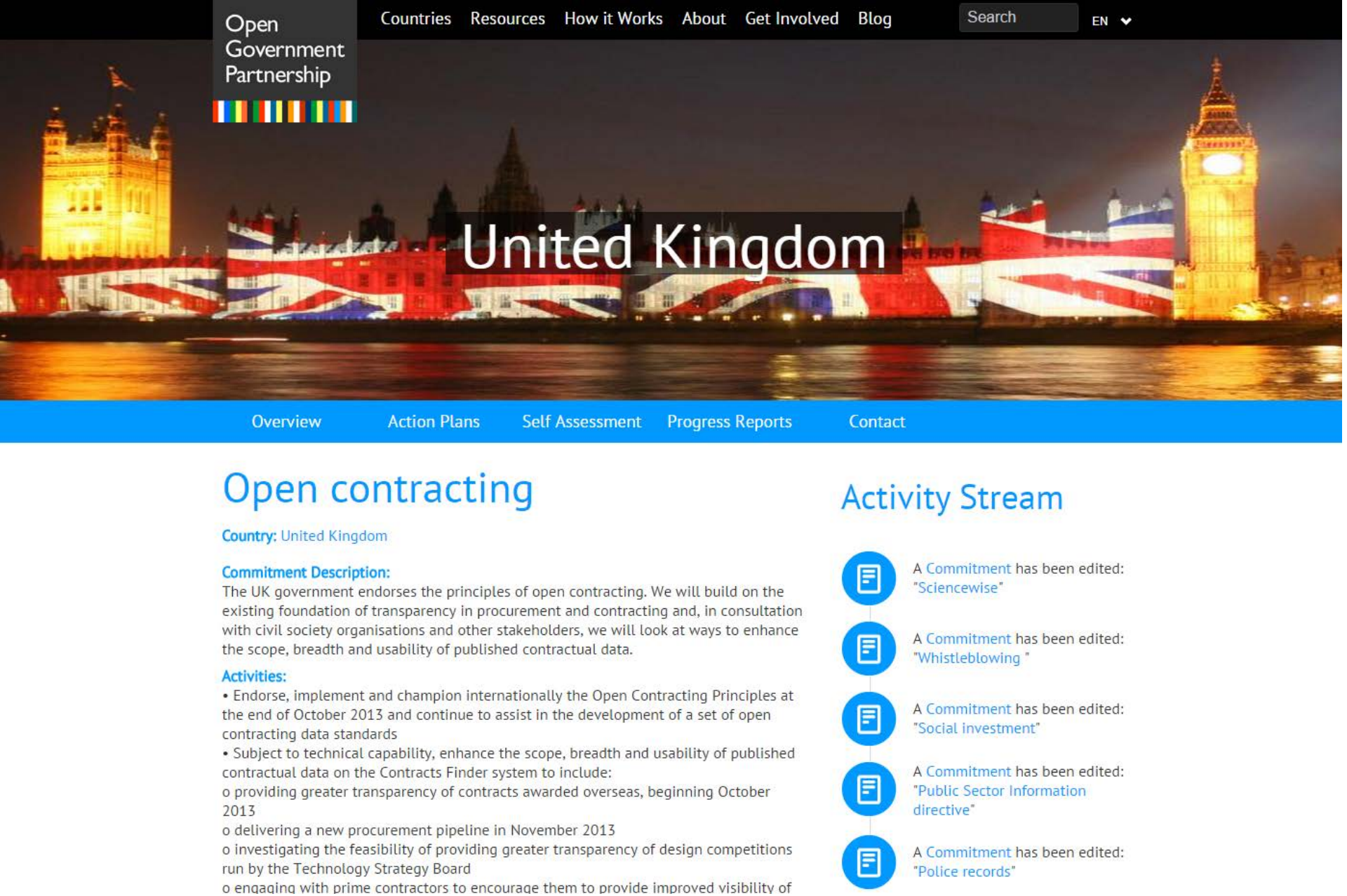

Source: http://www.opengovpartnership.org/country/united-kingdom/commitment/open-contracting

Data Standard for Public Contracts

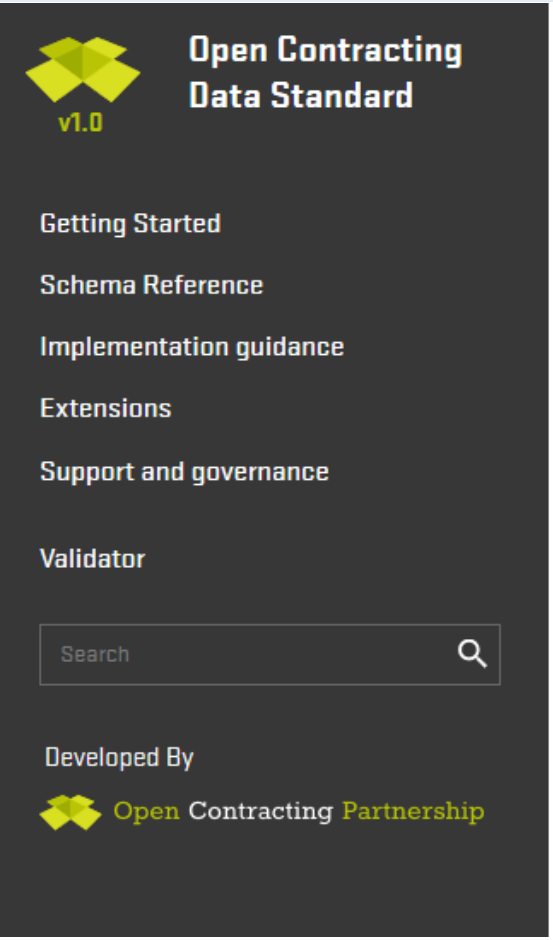

Docs » Open Contracting Data Standard: Documentation View page source

Open Contracting Data Standard: Documentation

Governments around the world spend an estimated US$9.5 trillion through contracts every year. Yet, contracting information is often unavailable for public scrutiny.

The Open Contracting Data Standard (OCDS) enables disclosure of data and documents at all stages of the contracting process by defining a common data model. It was created to support organisations to increase contracting transparency, and allow deeper analysis of contracting data by a wide range of users.

The OCDS approach:

- Publish early, and iterate: improving disclosure step-by-step
- Simple and extensible JSON structure
- Publish data for each step of the contracting process
- Create summary records for an overall contracting process
- Re-useable objects: organisations, tender information, line-items, amounts, milestones, documents etc.

Source: http://standard.open-contracting.org

Data Standard for Public Contracts

Schema for an Open Contracting Release Package

Note that all releases within a release package must have a unique releaseID within this release package.

uri uri

The URI of this package that identifies it uniquely in the world.

publishedDate date-time

The date that this package was published. Ideally this should be the latest date that there is release information in this package.

releases array[1..] Schema for an Open Contracting Release

publisher object

Information to uniquely identify the publisher of this package.

license uri

A link to the license that applies to the data in this package. A Public Domain Dedication or Open Definition Conformant license is strongly recommended. The canonical URI of the license should be used. Documents linked from this file may be under other license conditions.

publicationPolicy uri

A link to a document describing the publishers publication policy.

Source: http://ocds.open-contracting.org/standard/r/1__0__RC/en/schema/release_package/

Contracting Process

1. **Planning:** Budgets, project & procurement plans, market studies, public hearing info
2. **Initiation (Tender):** Tender notices, specifications, line items, values, Enquiries
3. **Award:** Details of award, bidder informationm, bid evaluation, values
4. **Contract:** Final details, signed contract, amendments, values
5. **Implementation:** Payments, progress updates, location, extensions, amendments etc.

Source: http://standard.open-contracting.org/latest/en/getting_started/contracting_process/

Example of a procurement process

1. A publisher provides a tender release on 1st January, with a planned contract value of **$1000.**
2. On 31st January, the publisher provides an amended tender release updating the planned contract value to **$1500.**
3. After assessing bids, it is decided to award the contract in two lots.
4. On 1st March, the publisher provides an award release, announcing Company A have been awarded a contract for **$750.**
5. On 3rd March, the publisher provides an separate award release, announcing that company B have been awarded a contract for **$750**
6. […]
7. If the record is complete with versioning information, then the versioning section will reveal that the **planned contract value changed from $1000 to $1500** on 31st January.

Source: http://ocds.open-contracting.org/standard/r/1__0__RC/en/key_concepts/components/

UNIVERSITÄT BERN

Agenda

1. Einführung öffentliches Beschaffungswesen
2. Beschaffungsplattformen der UN, EU und Schweiz
3. Open Contracting Partnership
4. **Beschaffungstransparenz in der Schweiz**

Tages-Anzeiger

Front Zürich **Schweiz** International Wirtschaft Börse Sport Kultur Leben Wissen Auto Blogs Panorama Mehr ▾

Christian Brönnimann, 11.07.2012

Jeden Tag ein freihändiger Vertrag

Der Bund vergab 2011 Aufträge für 376 Millionen Franken unter der Hand. Am umfangreichsten geschah dies bei Eveline Widmer-Schlumpf und Johann Schneider-Ammann. Ueli Maurer hingegen dämmte die umstrittene Praxis ein.

Quelle: http://www.tagesanzeiger.ch/schweiz/standard/Jeden-Tag-ein-freihaendiger-Vertrag/story/18484297

Freihändige Vergaben

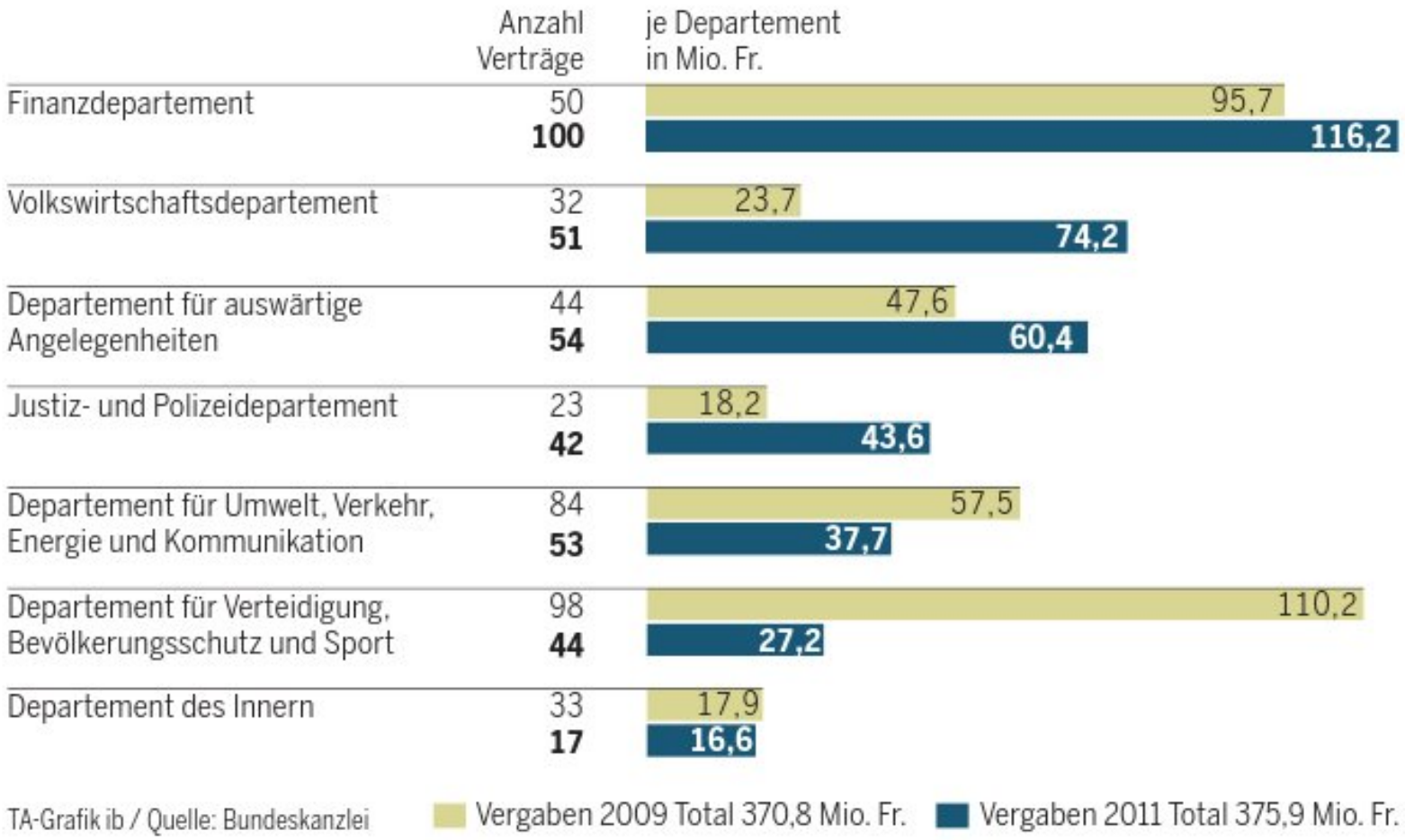

Quelle: http://www.tagesanzeiger.ch/schweiz/standard/Jeden-Tag-ein-freihaendiger-Vertrag/story/18484297 11.07.2012

Tages-Anzeiger

Front Zürich **Schweiz** International Wirtschaft Börse Sport Kultur Leben Wissen Auto Blogs Panorama Mehr

Christian Brönnimann, 15.01.2014

Das Seco vergab Millionenaufträge unter der Hand

Das Staatssekretariat für Wirtschaft vergab alle paar Wochen IT-Aufträge. In Millionenhöhe und unter der Hand.

Quelle: http://www.tagesanzeiger.ch/schweiz/standard/Das-Seco-vergab-Millionenauftraege-unter-der-Hand/story/11703121

Mehr Transparenz Mehr Durchblick

Öffentlichkeitsgesetz.CH

Blog | Online-Antrag | Die Ämter | Das Gesetz | Befreite Dokumente | Whistleblower-Line

Themen:
Bundesverwaltung
Vor dem Richter
Aus den Kantonen
Weltweit
Transparenztest

Suche

Service:
Experten & Studien
JusLine
Fragen & Antworten
Tipps & Tricks
Links

DIENSTAG, 21. JANUAR 2014 | 06:55 UHR

Der lange Weg zu Transparenz bei Bundes-Aufträgen

Von Christian Brönnimann. **Es brauchte viel, bis das Wirtschafsdepartement seine freihändigen Vergaben offenlegte. Von der fragwürdigen Praxis im Seco sollte niemand erfahren.**

Der Anfang der Recherche zu *dieser Geschichte* liegt weit zurück. Im Sommer 2012 kam der Insieme-Skandal in der Steuerverwaltung ans Licht. Eine Untersuchung zeigte Misswirtschaft und eine rechtswidrige Vergabepraxis im IT-Grossprojekt detailliert auf. In der Folge stellte ich bei den sieben Departementen der Bundesverwaltung ein Gesuch um Offenlegung aller freihändigen Vergaben der letzten Jahre. Dabei stützte ich mich auf das

Quelle: https://www.oeffentlichkeitsgesetz.ch/deutsch/2014/01/der-lange-weg-zu-transparenz-bei-bundes-auftragen/

Tages-Anzeiger

Front Zürich **Schweiz** International Wirtschaft Börse Sport Kultur Leben Wissen Auto Blogs Panorama Mehr ▾

Christian Brönnimann, 30.01.2014

Korruptionsverdacht beim Seco: VIP-Tickets hier, Aufträge da

Ein Ressortleiter des Seco hat sich gemäss Dokumenten seit Jahren persönliche Vorteile verschafft. Im Gegenzug schanzte er Freunden in der IT-Branche Aufträge zu – zu überhöhten Preisen.

Quelle: http://www.tagesanzeiger.ch/schweiz/Korruptionsverdacht-beim-Seco-VIPTickets-hier-Auftraege-da/story/12758573

Tages-Anzeiger

Seco-Affäre: Verdächtige Firma liefert an siebzig Gemeinden

Datenschützer Hanspeter Thür kritisiert den Bundesrat für die Intransparenz bei Beschaffungen. Derweil wird bekannt, dass die IT-Firma, die im Zentrum des Falls steht, Kunden in sechs Kantonen hat.

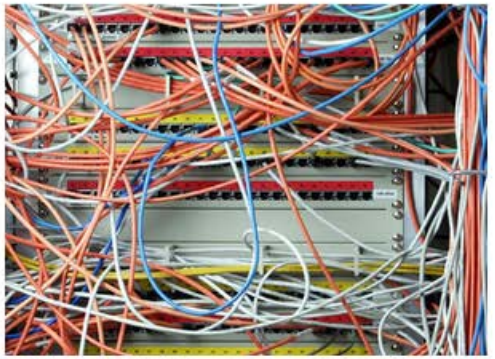

Bestens vernetzte IT-Firma: Kabel eines Computers. (Bild: Keystone)

Quelle: http://www.tagesanzeiger.ch/schweiz/standard/SecoAffaere-Verdaechtige-Firma-liefert-an-siebzig-Gemeinden/story/21130952

Parldigi

Parlamentarische Gruppe Digitale Nachhaltigkeit
Groupe parlementaire pour une informatique durable

Follow @parldigi

Mitglieder | Nationale Vorstösse | Kantonale und kommunale Vorstösse | Hintergrund | Partner

Aufträges des Bundes an Private sollen ab 50'000 Franken publiziert werden

By MATTHIAS STÜRMER | *Published:* 17.01.2014 | *Bearbeiten*

Quelle: http://www.digitale-nachhaltigkeit.ch/2014/01/auftraege-publizieren/

Parldigi

Parlamentarische Gruppe Digitale Nachhaltigkeit
Groupe parlementaire pour une informatique durable

Follow @parldigi

Mitglieder | Nationale Vorstösse | Kantonale und kommunale Vorstösse | Hintergrund | Partner

Auch Ständerat nimmt Motion für Publikation von Bundesaufträgen ab 50'000 Franken an

By MATTHIAS STÜRMER | *Published:* 15.12.2014 | *Bearbeiten*

Quelle: http://www.digitale-nachhaltigkeit.ch/2014/12/beschaffungstransparenz/

Die Liste soll auf einer öffentlichen Website der betreffenden Stelle in maschinenlesbarer Form publiziert werden und folgende Angaben enthalten: Auftraggeberin bzw. -geber, Auftragnehmerin bzw. -nehmer (Name der Firma, Ort), Gegenstand, Auftragswert, Vergabeverfahren (offen, selektiv, freihändig), Datum Vertragsabschluss, Zeitraum der Auftragsausführung.

Curia Vista - Geschäftsdatenbank

14.3045 – Motion

Publikation der Basisinformationen aller Beschaffungen des Bundes ab 50'000 Franken

Eingereicht von	Graf-Litscher Edith
Einreichungsdatum	05.03.2014
Eingereicht im	Nationalrat
Stand der Beratungen	Angenommen

Eingereichter Text

Der Bundesrat wird beauftragt, die rechtlichen Grundlagen dafür zu schaffen, dass alle Beschaffungen gemäss BöB mit einem Vertragsvolumen ab 50 000 Franken mindestens einmal jährlich öffentlich in maschinenlesbarer Form publiziert werden.

UNIVERSITÄT BERN

Forschungsprojekt zu Beschaffungwn

Bund schreibt 45 Prozent der IT-Aufträge nicht aus

Eine Auswertung der Universität Bern zeigt eine wenig transparente Vergabepolitik des Bundes

Während die Gesamtzahl der freihändigen Vergaben beim Bund zurückgeht, bleibt sie im Informatikbereich konstant hoch. Dies ist auch ein Indiz für die Abhängigkeit von einzelnen Anbietern. Dabei gäbe es durchaus Alternativen.

JAN FLÜCKIGER, BERN

Immer wieder wird vonseiten der Informatikbranche die Kritik laut, der Bund vergebe zu viele Informatikaufträge ohne Ausschreibung. Damit mache er sich von einzelnen Anbietern abhängig und zahle zu hohe Preise. Gleichzeitig werde der Wettbewerb abgewürgt: Für Firmen, die nicht bereits zu den Lieferanten des Bundes gehörten, sei es schwierig, an Aufträge zu gelangen. Befeuert wird diese Kritik von bekannten

Beschaffungen der zentralen Bundesverwaltung, Anteil der nicht ausgeschriebenen Vergaben

Lesehilfe: Im Informatikbereich bewegt sich der Anteil der nicht ausgeschriebenen Beschaffungen des Bundes in den letzten 6 Jahren konstant um die 45 Prozent, während er bei den übrigen Beschaffungen von rund 25 auf 15 Prozent gesunken ist.

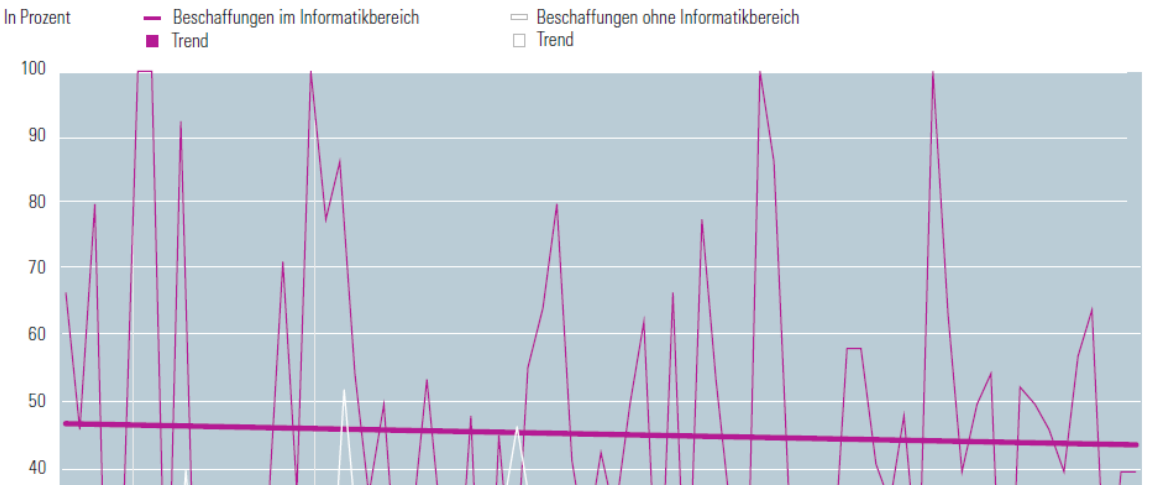

Quelle: http://www.nzz.ch/schweiz/bund-vergibt-sehr-viel-freihaendig-1.18627439